



Retrouvez la notice complète en version digitale

Thermor

BILBAO 4

Radiateur connecté
Horizontal, Vertical et Bas

 **PRISE EN MAIN RAPIDE UTILISATEUR**

BOÎTIERS DE COMMANDES



Modèle horizontal et bas

- A** On-Off
- B** Retour
- C** Validation/ Navigation dans les menus/Changement de la consigne/ Verrouillage (appui long)





Modèle vertical

- A** On-Off
- B** Augmentation de la température/Navigation
- C** Validation/Menu/ Verrouillage (appui long)
- D** Diminution de la température/Navigation

ÉTAPE 1

Je mets en marche l'appareil

PREMIÈRE MISE EN MARCHÉ

- ➔ Pour mettre en marche votre appareil : 
- ➔ Pour éteindre temporairement votre appareil : 
- ➔ Pour un arrêt prolongé (hors période de chauffe), utilisez l'interrupteur situé à l'arrière de votre appareil. Positionnez-le sur **0** pour mettre l'appareil hors tension. Pour remettre en marche votre appareil, positionnez l'interrupteur sur **1**.

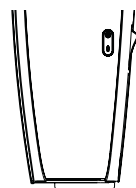

- ➔ Choisissez la langue :



- ➔ Réglez la date et l'heure :

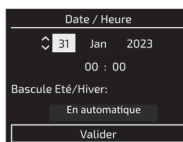

- ➔ Laissez-vous guider pour la mise en service de votre radiateur

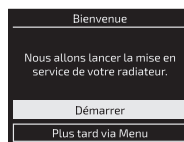

Le radiateur va vous poser une série de questions afin de créer un planning de chauffe adapté à votre rythme de vie. Vous aurez également la possibilité d'activer ou non les fonctions intelligentes de votre radiateur telle que l'anticipation de chauffe, la détection de présence ou encore le planning adaptatif.

! *Il est possible de quitter le tunnel de paramétrage à tout moment. Dans ce cas le produit appliquera un planning de chauffe prédéfini et activera les fonctions intelligentes (sauf l'anticipation de chauffe, afin de privilégier les économies).*

ÉTAPE 2

Je règle la température

MODIFIER MA TEMPÉRATURE

- ➔ Vous pouvez modifier temporairement la température.
- ➔ Si le planning est inactif, la nouvelle température sera appliquée tout le temps.
- ➔ Si le planning est actif, celle-ci sera active jusqu'au prochain changement de période (présence, absence en journée, nuit).



MODIFIER LA TEMPÉRATURE PRÉDÉFINIE

- ➔ Vous pouvez modifier la température prédéfinie durant les périodes de présence, absence en journée ou nuit.

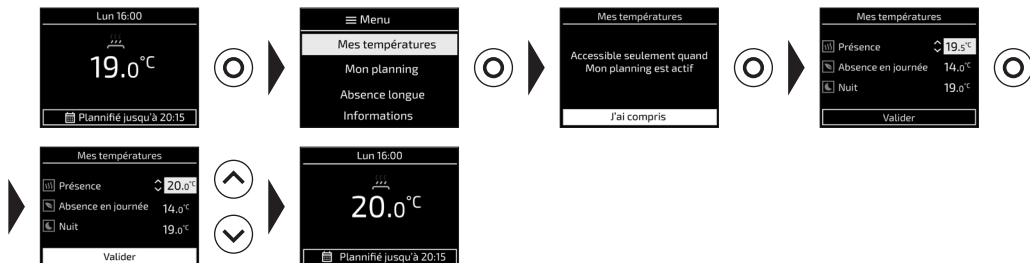

ÉTAPE 3

J'utilise les fonctions intelligentes

Dans le menu Planning, vous pouvez choisir dans les Fonctions intelligentes de :

PERSONNALISER VOS PARAMÉTRAGES

- ➔ Activez le planning adaptatif : le planning s'adapte selon les absences et présences détectées.
- ➔ Gérez l'anticipation de chauffe : à l'horaire prévu, la pièce est à température ou la chauffe démarre.
- ➔ Activez la réaction aux imprévus : la température s'ajuste temporairement lors de présences et absences non planifiées.

PRIVILÉGIER LES ÉCONOMIES

- ➔ Le planning s'adapte selon les absences et présences détectées.
- ➔ À l'horaire prévu, la chauffe démarre.
- ➔ La température s'ajuste temporairement lors de présences et absences non planifiées.

PRIVILÉGIER LE CONFORT

- ➔ Le planning s'adapte selon les absences et présences détectées.
- ➔ À l'horaire prévu, la pièce est à température.
- ➔ La température s'ajuste temporairement lors de présences et absences non planifiées.

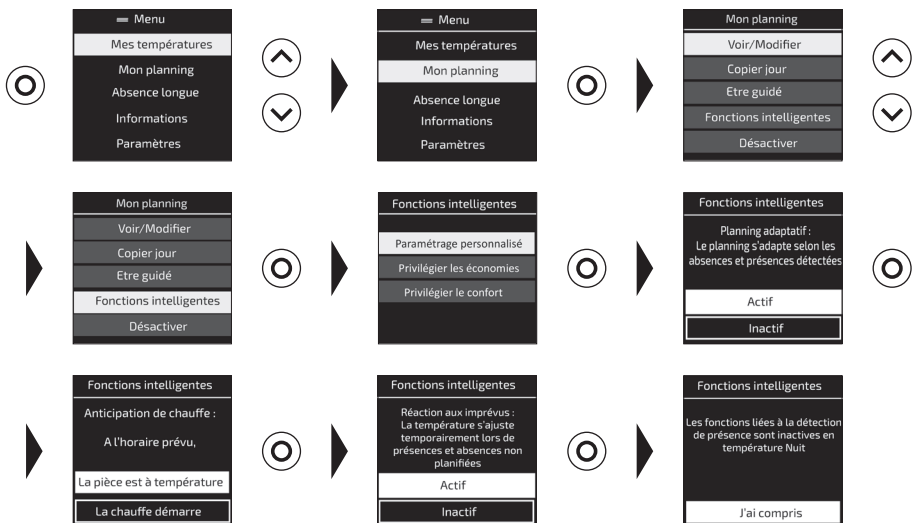

ÉTAPE 4 Je connecte mon radiateur

PRÉSENTATION DU HUB



Bouton Appairage

Appui court : ouverture du réseau local
Appui long (10s) : suppression des informations de connexion (PanID/Router)



Bouton Wifi

Appui court : ouverture du réseau Wifi
Appui long (10s) : suppression des informations de connexion Wifi (SSID/mot de passe)



Reset

Appui long sur les 2 boutons (5s) : suppression des paramètres utilisateurs (conserve les mises à jour logiciels)



Led Appairage

- Rouge fixe : perte de communication avec au moins un élément du réseau
- ⦿ Rouge flash : réseau en cours de création
- Orange fixe : réseau créé, attente appairage d'un élément sur le réseau
- ⦿ Orange flash : réseau ouvert pour l'ajout de nouveaux produits
- Vert fixe : tous les éléments du réseau connu sont présents (réseau fonctionnel)
- ⦿ Vert flash : identification du réseau



Led Wifi

- ⊗ (Éteint) Wifi non activé ou LED en veille
- Rouge fixe : HUB non connecté à la box FAI
- Orange fixe : HUB connecté à la box FAI, établissement de la communication avec le serveur
- Communication établie avec le serveur



PRÉREQUIS

Pour installer votre HUB, vous devez disposer :

- d'un smartphone,
- de l'application Cozytouch,
- d'un compte utilisateur Cozytouch,
- d'au moins un radiateur compatible et en service,
- d'une connexion interne Wifi.

CONNEXION DU HUB

La connexion du HUB avec le radiateur est à réaliser par l'application Cozytouch.

1. Télécharger l'application Cozytouch.
2. Créer un compte utilisateur et se connecter.
3. Ajouter le radiateur dans l'application Cozytouch.
4. Suivre les consignes de l'application.

JUMELAGE

Plusieurs radiateurs peuvent être ajoutés dans une même pièce.
Les commandes de pilotages seront donc partagées.

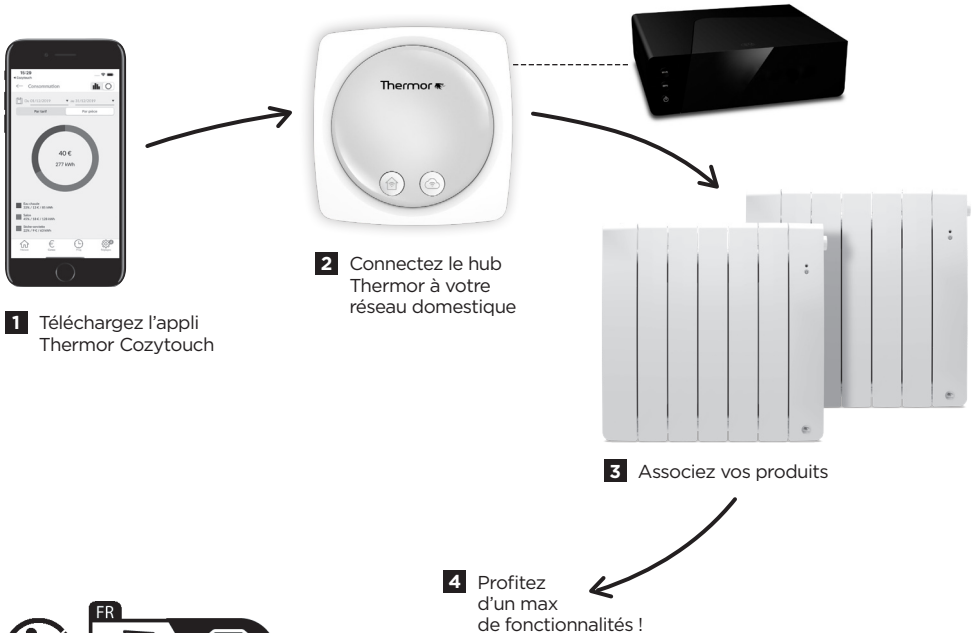

Pour plus d'informations,
veuillez vous référer à la notice complète.

www.thermor.fr

Thermor